



**MINISTÉRIO DA FAZENDA  
SECRETARIA EXECUTIVA  
SUBSECRETARIA DE PLANEJAMENTO, ORÇAMENTO E ADMINISTRAÇÃO  
SUPERINTENDÊNCIA DE ADMINISTRAÇÃO DO MF/PA**

**RELATÓRIO DE AÇÕES DE SUSTENTABILIDADE 1º SEMESTRE/2017**

Relatório semestral de ações de sustentabilidade da Superintendência de Administração do Ministério da Fazenda no Pará – SAMF/PA, referente ao primeiro semestre de 2017.

**MATERIAL DE CONSUMO**

**Objetivo1: Identificar materiais similares de menor impacto ambiental para substituição.**

**TEMA I**

➤ O procedimento de aquisições de material de consumo para SAMF/PA, Procuradoria da Fazenda Nacional no Pará – PFN/PA, Centro de Treinamento da Escola de Administração Fazendária no Pará – CENTRESAF/PA e Controladoria Geral da União – CGU/PA, que é executado pela área de compras e pelo setor de almoxarifado, continua utilizando a consulta no Cadastro de Materiais – CADMAT, do Sistema Integrado de Administração de Serviços – SIADS, para classificação dos bens de consumo considerados sustentáveis ou não.

➤ No período de janeiro a julho/2017, não houve aquisição de material de consumo. Os materiais adquiridos no 2º semestre/2016 estão sendo controlados pelo almoxarifado para que durem até o final de 2017. Entretanto, para manter o estoque em níveis adequados, está prevista a aquisição de canetas recicláveis.

➤ Os materiais recicláveis em estoque são: pasta arquivo, lápis preto, caneta esferográfica, copo descartável, copos individuais, espiral para encadernação, fita adesiva, livro ata, livro protocolo, lixeiras, papel A4 210 x 297, papel A4 210 x 297, papel A3 297 x 420, papel Kraft, pilha, pincel para desenho, pincel para quadro branco e régua comum.

## MATERIAL DE CONSUMO

**Objetivo 2:** Reduzir o consumo de papel A4, copos descartáveis e cartuchos de tonner para impressão na SAMF/PA.

TEMA I

➤ Papel A4: O gestor do indicador reajustou a planilha de controle e monitoramento de gasto com papel e solicitou às áreas justificativas quanto ao aumento no consumo no período de janeiro a junho/2017, tendo em vista estabelecimento da meta de diminuição em 5% do limite gasto em 2016 para ano de 2017, correspondendo ao total de 420 resmas para 2017. Destas, já foram consumidas 266 no 1º semestre, restando 154 resmas para o fechamento do exercício. Se houver necessidade, far-se-á ajustes internos, por área, objetivando garantir o cumprimento da meta estabelecida.

PLANILHA DE CONSUMO DE PAPEL POR ÁREA																
MESES	3785 DOC	3786 SUP	9468 DPC	9469 DRL	9470 SIOFI	9478 SIATI	9479 SINPE	17874 ATI	17873 IEP	17875 ACS	18128 SIASS	9477 DRH	9473 SISUP	5554 GAB	23515 URE	TOTAL MENSAL
JAN	0	0	1	5	4	0	10	0	0	2	3	0	10	0	0	35
FEV	0	4	0	0	4	10	5	3	8	0	3	6	10	3	0	56
MAR	5	0	1	4	4	10	5	3	0	4	0	0	12	0	2	50
ABR	0	0	2	0	0	0	5	0	0	0	2	5	11	0	1	26
MAI	0	4	0	5	4	8	5	0	0	1	0	5	12	2	0	46
JUN	3	0	1	0	4	10	5	6	0	3	0	5	14	0	2	53
TOTAL 2017	8	8	5	14	20	38	35	12	8	10	8	21	69	5	5	266
LIMITE 2017	12	20	10	22	39	49	35	17	12	20	8	29	130	9	8	420

BASE HISTÓRICA - CONSUMO DE PAPEL (ACUMULADO)														
Consumo papel SAMF (acumulado)	Jan	Fev	Mar	Abr	Mai	Jun	Jul	Ago	Set	Out	Nov	Dez	Total	
Resmas 2013	58	93	165	243	274	345	380	424	442	485	560	598	598	
Resmas 2014	21	50	50	91	124	160	180	229	246	274	349	408	408	
Resmas 2015	23	52	83	137	170	238	254	294	331	364	394	442	442	
Resmas 2016	33	71	108	148	182	221	250	288	328	346	382	437	437	
Resmas 2017	35	91	141	167	197	266							420	
	6,06%	28,17%	-53,70%	12,84	8,24	-20,81								

**Fórmula:** (Consumo de papel (resma) período atual / consumo de papel (resma) mesmo período do ano anterior x100)-100

### Copos descartáveis:

➤ Medidas de controle para redução do consumo de copos, de despesas e de incentivo à Sustentabilidade na SAMF/PA são sempre contínuas. Próximo aos bebedouros, estão afixados cartazes de campanhas de redução do uso de copos.

➤ Copos inoxidáveis: cada servidor e terceirizado recebeu seu copo, no 2º semestre do ano passado, para substituição do uso dos copos descartáveis, os quais são disponibilizados somente para o público externo, havendo uma queda de 48,34% no consumo do 1º semestre de 2017, em comparação com o mesmo período em 2016.

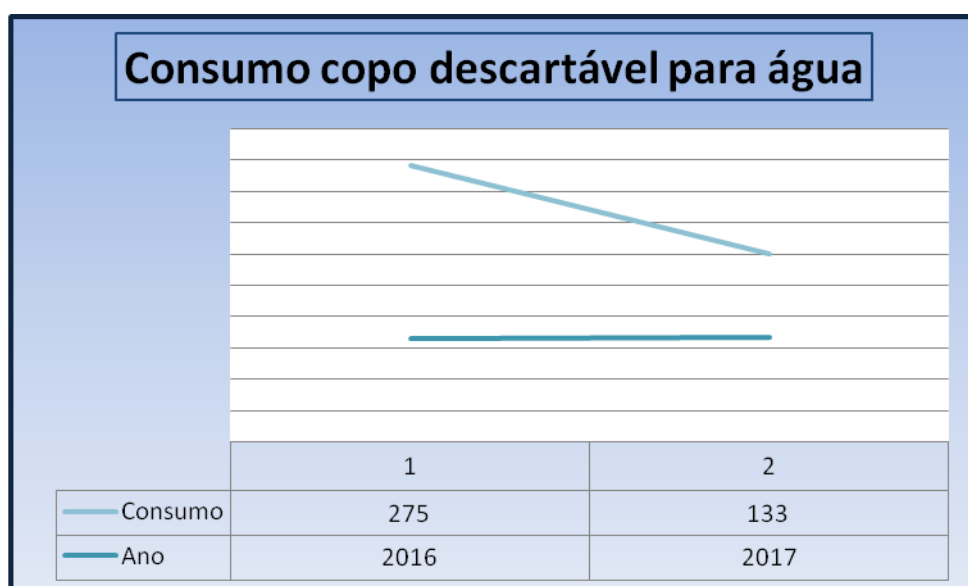

➤ **Tonnners:** Os tonners consumidos são coletados pela empresa contratada, que lhes dá destinação ambiental adequada. De janeiro a junho de 2017, foram substituídos 26 tonners, como se observa no quadro abaixo:

Qtde. de tonner substituído e coletado	Jan	Fev	Mar	Abr	Mai	Jun	Jul	Ago	Set	Out	Nov	Dez	Total
2014	2	3	3	4	2	2	2	5	3	2	2	7	37
2015	1	4	2	4	1	5	3	4	3	4	2	3	36
2016	3	0	7	2	6	3	4	3	3	2	2	1	36
<b>2017</b>	<b>4</b>	<b>6</b>	<b>5</b>	<b>2</b>	<b>3</b>	<b>6</b>							<b>26</b>
Subst. período atual / Subst. período do ano anterior (%)	33,33%	#DIV/0!	-28,57%	0,00%	-50,00%	100,00%							-27,78%

## REGISTRO HISTÓRICO ANUAL: IMPRESSORAS

ANO	Quantidade de impressoras na SAMF/PA
2014	21 impressoras multifuncionais laser monocromáticas e 02 impressoras multifuncionais laser coloridas
2015	21 impressoras multifuncionais laser monocromáticas e 02 impressoras multifuncionais laser coloridas, até maio do corrente ano. Em junho, encerrou-se a vigência do contrato das 02 impressoras coloridas, permanecendo vigente o contrato das 21 impressoras monocromáticas. No final de setembro, foi firmado o contrato SAMF/PA nº 18/2015 de locação de somente uma impressora multifuncional laser colorida, o qual permanece vigente. No contrato nº 11/2013, foram reduzidas 04 impressoras monocromáticas na SAMF/PA, a partir de 01/09/2015, através do Termo Aditivo nº 03/2015, obtendo-se a redução mensal de R\$1.535,64, nas despesas de locação de impressoras para a SAMF/PA.
2016	Até novembro foram substituídos 35 tonners, verificando-se um rendimento médio de 8.000 impressões por tonner.
2017	Até o mês de junho foram substituídos 26 tonners, observando-se um rendimento médio de 7.000 por tonner.

### CONTROLE DE IMPRESSÃO

Impressões	Jan	Fev	Mar	Abr	Mai	Jun	Jul	Ago	Set	Out	Nov	Dez	Total
2014	25.953	29.597	26.792	28.324	27.091	27.128	33.649	27.122	38.292	35.899	29.519	27.694	357.060
2015	22.011	24.002	34.376	27.286	27.332	26.136	21.823	25.534	23.610	23.531	23.051	32.829	311.521
2016	15.994	32.175	17.078	38.363	20.045	31.949	22.861	20.153	24.170	23.396	16.259	17.556	279.999
<b>2017</b>	<b>31.354</b>	<b>33.039</b>	<b>21.075</b>	<b>24.809</b>	<b>28.104</b>	<b>28.469</b>							
(%)	96,04	2,69	23,40	-35,33	40,20	-10,89							
<b>Franquia</b>	<b>63.000</b>	<b>63.000</b>	<b>63.000</b>	<b>63.000</b>	<b>63.000</b>	<b>63.000</b>	<b>63.000</b>	<b>63.000</b>	<b>63.000</b>	<b>63.000</b>	<b>63.000</b>	<b>63.000</b>	

% Impressões período atual / Impressões período do ano anterior

➤ O contrato SAMF/PA Nº 11/2013, de locação de impressoras multifuncionais laser monocromáticas, teve sua vigência encerrada em 30/06/2017.

**Objetivo 3: Diminuir o consumo e o desperdício de energia elétrica.**

➤ Permanecem ativas todas as campanhas para redução de consumo de energia nos prédios sob responsabilidade da SAMF: Sede SAMF/PA, Convento dos Mercedários e Arquivo Geral da SAMF na Trav. Mauriti.

➤ O acompanhamento e a análise de consumo feitos pela fiscalização de Contrato, através da conferência do registro diário de consumo, anotado pela vigilância, em livro próprio, às 7h e às 19h, possibilita a verificação das oscilações e auxilia nas tomadas de providências. A análise do fiscal também é submetida mensalmente à apreciação do gestor do indicador e do Subcomitê de Planejamento.

➤ Na SAMF, elevou-se o consumo de energia no mês de junho, devido às muitas demandas de uso do auditório e da sala de reuniões, contudo, comparando o 1º semestre de 2017, em relação ao mesmo período de 2016, coube redução na ordem de 8,66%.

➤ Observa-se que as variações de consumo estão relacionadas à utilização dos equipamentos de refrigeração e de seu tempo de uso, em espaços nos quais os equipamentos normalmente ficam desligados, como: sala de reuniões, auditório, recepção e depósito, especialmente na sala de reuniões e no auditório, onde acontecem os eventos da programação anual da SAMF.

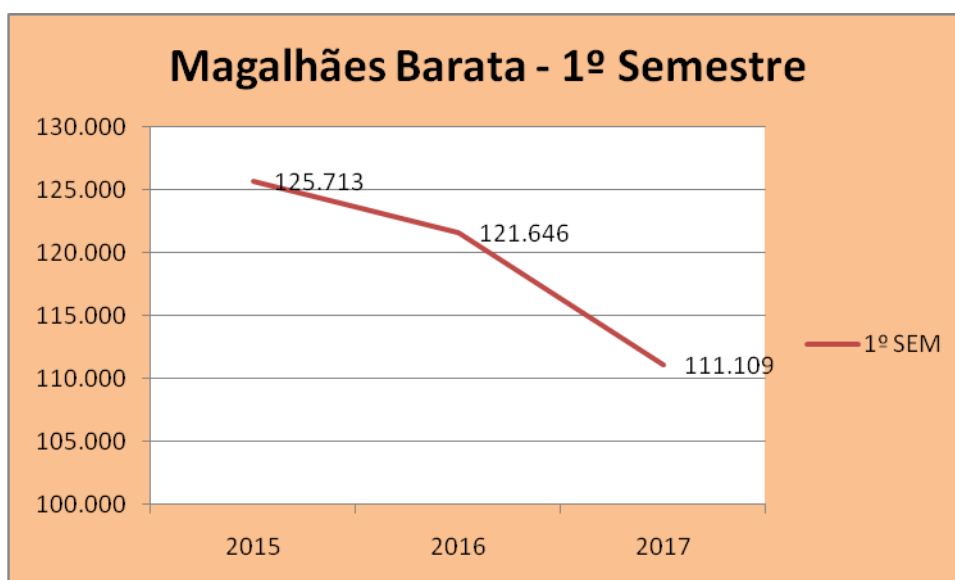

➤ O Prédio dos Mercedários sofreu muitas variações de consumo no ano de 2016, motivadas pela saída dos órgãos ali sediados para prédios locados, houve a mudança de fase, de alta para baixa tensão, a substituição do sistema da Concessionária CELPA, que, para o mês de março/2016, calculou o consumo pela média dos 12 meses anteriores,

elevando muito o consumo desse mês. O que, depois de muitas tratativas com a Concessionária, gerou crédito para SAMF, cujo ressarcimento ocorreu nas faturas dos meses de fevereiro, março e abril de 2017. Devido a essas anomalias, não há sentido comparar os consumos de 2016/2017, porém registra-se a queda de 18,72% no consumo neste 1º semestre/17, em relação ao mesmo período de 2016. A variação de consumo nesse imóvel se dá em função do intenso trabalho, que ainda está sendo realizado ali, especialmente no Depósito de Mercadorias Apreendidas – DMA da ALF/PTO, onde há bastante uso de ventiladores.

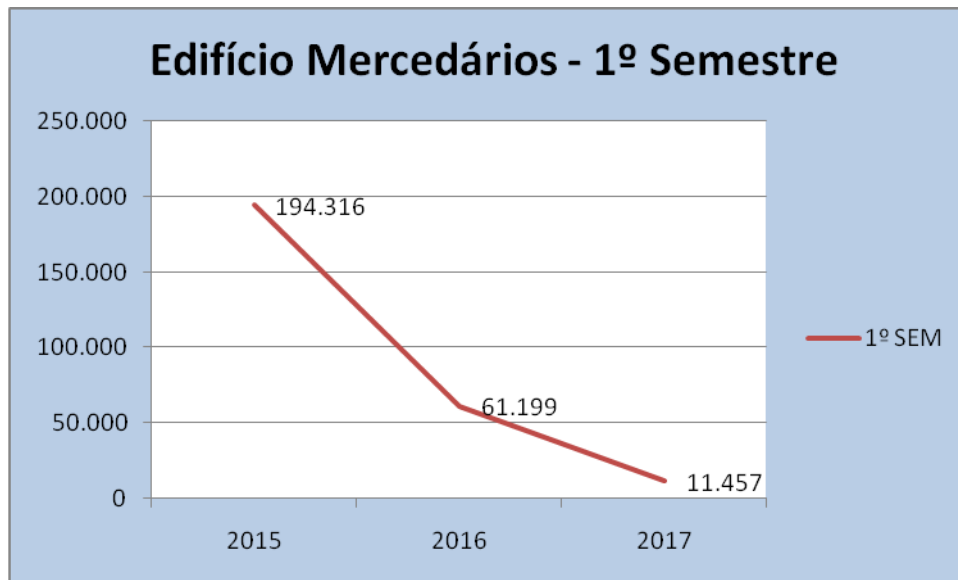

➤ Na mesma linha de entendimento, no Arquivo Geral também houve redução do consumo de energia elétrica, na ordem de 17.32%, considerando o 1º semestre de 2017 em relação ao mesmo período em 2016.

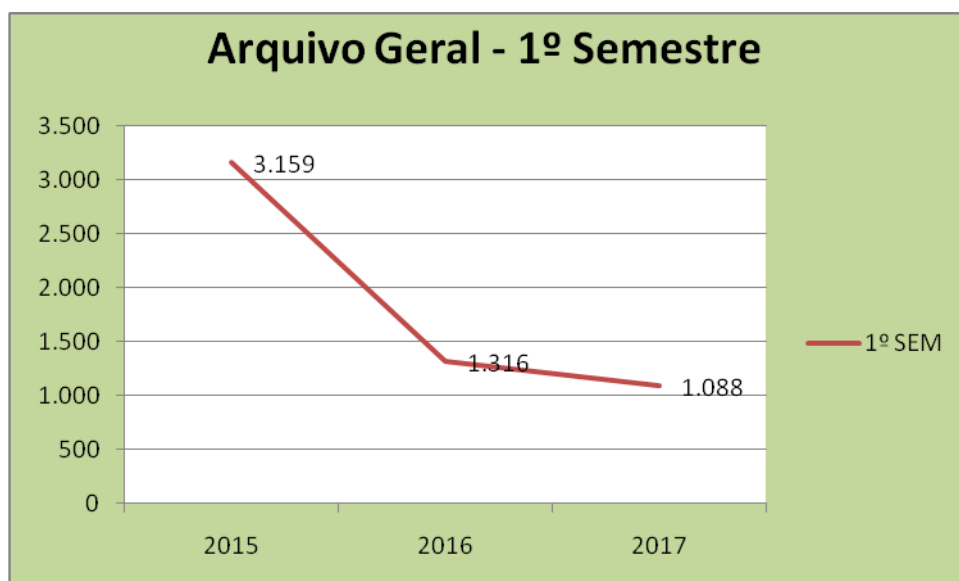

➤ Na análise do consumo acumulado nos 03 prédios, comparando o 1º semestre dos três últimos anos, verifica-se uma queda significativa do consumo em KW/h, com os totais de 323.188 em 2015, 184.161 em 2016 e 123.654 em 2017. No cômputo geral, chegou-se a redução na ordem de 32,85% em relação 2017/2016. Resposta positiva da adesão dos servidores aos apelos das campanhas para redução de consumo.

### CONSUMO ACUMULADO EM KW/h: SAMF, MERCEDÁRIOS E ARQ/MAURITI

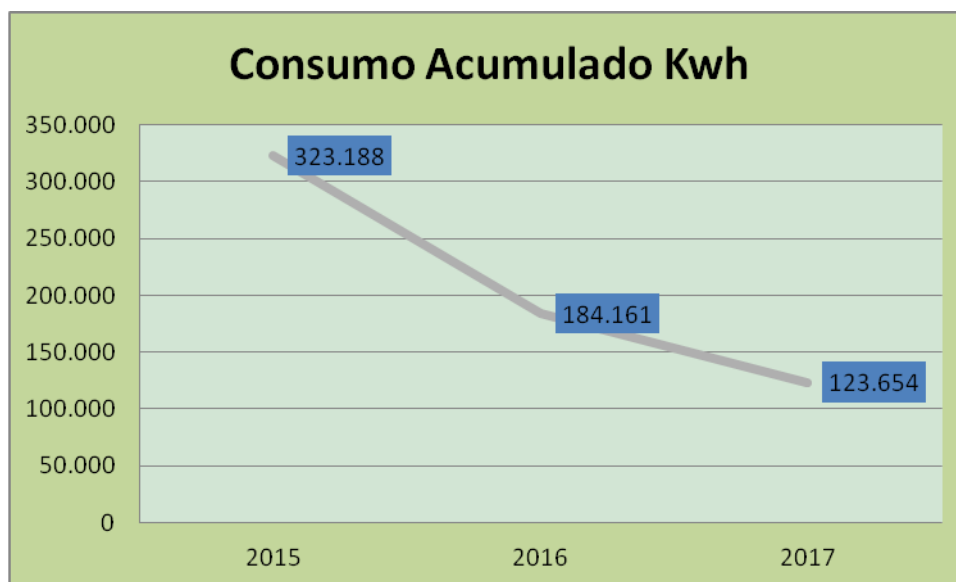

### ÁGUA E ESGOTO

**Objetivo 4: Diminuir o consumo e o desperdício de água.**

TEMA III

➤ Idêntico tratamento para o acompanhamento do consumo de água é dado pela fiscalização de Contrato; análise através do registro diário do consumo, anotado pelos vigilantes, em livro próprio, às 7h e às 19h, o que possibilita observar as variações e orientar as tomadas de providências nos 03 prédios sob-responsabilidade da SAMF/PA. A análise mensal também é submetida à apreciação do gestor do indicador e do Subcomitê de Planejamento. Permanecem ativas todas as campanhas para redução de consumo.

➤ Na análise de consumo dos 03 prédios observa-se que: as variações de janeiro decorrem da compensação que a Concessionária CONSANPA faz após estimativa de final de ano para ajuste no faturamento de início de ano; que há oscilações em função da quantidade de dias faturados, os quais variam entre 21, 24, 27, 28, 29, 30, 32, 35 e até 36 dias; e também as situações que demandam bastante uso de água, o que, naturalmente, altera o consumo, como lavagens de áreas abertas, calçadas, caixa d'água e cisterna.

➤ Todavia, comparando o primeiro semestre de 2017 com o primeiro semestre de 2016, pode-se verificar a redução de consumo, na ordem de 25,75% em 2017. Os totais semestrais foram de 977m<sup>3</sup> em 2017 e de 1.316m<sup>3</sup> em 2016, conforme gráfico abaixo, o que deixa a SAMF/PA ainda na classificação ideal para os prédios públicos, que é 50 litros por pessoa/dia, numa posição não tão confortável, já que se aproxima da marca de 44 litros por pessoa/dia. Por isso, algumas medidas foram tomadas, como a substituição das caixas de descargas hidras dos vasos sanitários por caixas acopladas, que despendem, consideravelmente, menos água.



➤ O Arquivo Mauriti e o Convento dos Mercedários ficam fora dessa classificação para prédios públicos devido ao contingente de pessoas - no Mercedários 07 pessoas e Arquivo Mauriti 05. O Mercedários, em função da desocupação dos órgãos, entrou, a partir de junho de 2016, em uma subcategoria 4, classificação esta da Concessionária COSANPA, que foi tabelando o consumo em 140, 120, 100 e atualmente fixou em 80m<sup>3</sup>.

#### COLETA SELETIVA

**Objetivo 5:** Aumentar a coleta e a reciclagem de resíduos.

TEMA IV

➤ No mês de maio de 2017, a representante da Associação dos Catadores da Coleta Seletiva de Belém - ACCSB, Maria do Socorro dos Santos Ribeiro, apresentou à SAMF/PA o termo de compromisso firmado entre a Associação citada acima e o Instituto Gea Ética e Meio Ambiente.



➤ A referida Associação é responsável pelo Projeto Lixo Eletroeletrônico & Responsabilidade Social - Fase 2, e realiza parceria com o LASSU - Laboratório de Sustentabilidade da Escola Politécnica da USP - Universidade de São Paulo, o qual dispõe do conhecimento técnico para orientar a ACCSB na coleta do citado material. O projeto objetiva dar estruturação e capacitação às cooperativas de catadores para realizar a coleta dos resíduos eletroeletrônicos, processar e encaminhar para destinação final.

➤ Diante do exposto, a SAMF/PA fará a entrega ao núcleo de reciclagem da ACCSB dos resíduos eletrônicos produzidos nesta Superintendência.

➤ A Coleta Seletiva Solidária segue o cronograma, desde 2016 até 2017, estabelecido para retirada de materiais recicláveis nos prédios dos 11 (onzes) órgãos partícipes da Subcomissão para Coleta Seletiva Solidária do MF/PA, Portaria nº 77/SAMF/GAB/PA, de 17/06/2016. São enviadas mensagens eletrônicas aos participantes para que seja elaborado itinerário para coleta nos órgãos com o intuito de que a Cooperativa faça a coleta com roteiro preestabelecido.

➤ No período de 20/12/2016 a 20/06/2017, a Associação dos Catadores da Coleta Seletiva de Belém - ACCSB, cumpriu o cronograma e, a partir de 20/06/2017, passou a vez para a Cooperativa dos Catadores de Materiais Recicláveis - CONCAVES, que tem até 19/12/2017 para realizar as coletas de materiais recicláveis.

Associação dos Catadores da Coleta Seletiva de Belém - ACCSB

ÓRGÃOS	MATERIAL/ EM KG – DESTINADO ACCSB			
ÓRGÃO	PAPELÃO	PLÁSTICO	PAPEL BRANCO E MISTO	TOTAL POR ÓRGÃO
SAMF/PA	200,800	17,000	221,890	439,690
DRF			2.000	2.000,00
ESCOR			16,00	16,000
CENTRESAF	20		240	260,000
TOTAL POR MATERIAL	220,800	17,000	2.477,890	2.715,69

➤ **GASTOS COM TELEFONIA** – Na planilha e no gráfico abaixo, demonstra-se o consumo com telefonia nos três últimos exercícios, de 2015 a 2017. Nota-se um pequeno desequilíbrio nos consumos, havendo, porém, uma redução de 12,78% no 1º semestre de 2017 em relação ao mesmo período em 2016. Este é um reflexo da conscientização por parte dos usuários como resultado das campanhas educativas e de sensibilização realizadas na SAMF/PA.

## CONSUMO COM TELEFONIA EM 2015, 2016 e 2017.

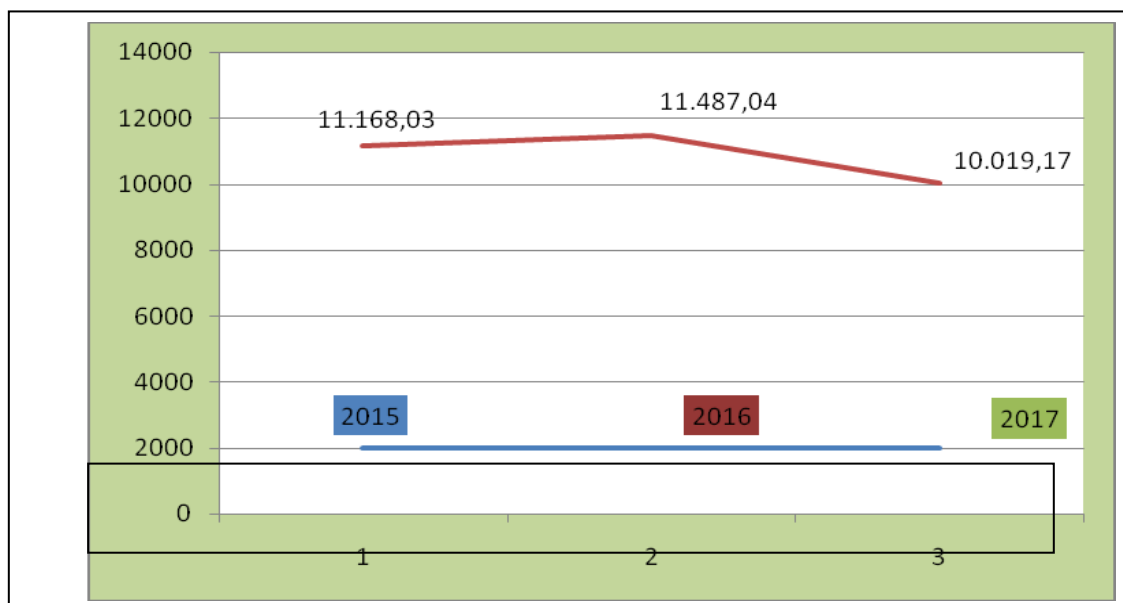

### QUALIDADE DE VIDA NO AMBIENTE DE TRABALHO

**Objetivo 6:** Melhorar a qualidade de vida e a integração dos servidores e colaboradores.

TEMA V

➤ O Programa de Qualidade de Vida do Servidor Fazendário – PQVSF apresenta atividades voltadas à promoção à saúde dos servidores e colaboradores, sendo desenvolvido pela equipe SIASS/DIGEP/SAMF/PA, com dois enfoques. O primeiro enfoque é diretamente ligado às ações educativas, preventivas e informativas, efetivadas por meio de grupo de correio eletrônico em rede L-SAMF, que, nesse ano, foi ampliado aos órgãos parceiros como a Procuradoria Geral da Fazenda Nacional – PGFN, a Escola Superior de Administração Fazendária – ESAF, a Superintendência Regional da Receita Federal – SRRF, e, ainda, o Ministério da Transparência e Controladoria-Geral da União – CGU. O segundo enfoque está relacionado às parcerias efetivas com os órgãos acima mencionados na realização das ações internas voltadas à capacitação presencial.

#### **Abaixo os artigos do primeiro semestre/2017:**

**04/02:** Artigo em alusão ao Dia Mundial do Câncer, sobre a prevenção do Câncer de Mama e a Mamografia – assunto muito importante à saúde da mulher, haja vista a incidência de casos desta patologia;

**22/02:** Início da divulgação de artigos do Programa de Saúde Bucal, com o texto, cujo tema foi “A proteção total da saliva”, posto que ainda há grande desconhecimento a cerca dos problemas de saúde acarretados pela falta de cuidados com a boca;

**06/03**: Por meio de correio eletrônico, dando prosseguimento à disseminação dos conhecimentos na área do Programa de Saúde Bucal, enviamos aos servidores e colaboradores, bem como aos Órgãos parceiros acima mencionados, o artigo sobre “Antibióticos em odontologia”, buscando fazer a relação da atenção com a saúde da boca e o uso de antibióticos;

**06/04**: Programa de Saúde Bucal: foi difundido o artigo com o tema “Aparelhos melhoram a saúde bucal” sobre os benefícios do uso do aparelho ortodôntico para os cuidados com a boca.

**27/04**: Programa de Saúde Bucal: foi propagado o texto com o tema “Bactérias resistentes aos tratamentos bucais” sobre os agentes maléficos da boca e como combatê-los.

**03/05**: Atividades realizadas dentro do contexto da atenção ao controle da hipertensão, quando foi divulgado um texto sobre o controle da pressão arterial, em alusão ao Dia Nacional de Prevenção e Combate à Hipertensão Arterial.

**08/05**: Programa de Saúde Bucal: foi propagado o texto com o tema “Boca saudável com envelhecimento” sobre a atenção e cuidados com a boca durante o processo de envelhecimento, sendo um tema muito importante para todos.

**29/05**: Programa de Saúde Bucal: foi divulgado o texto cujo assunto volta-se para a “Xerostomia ou Boca Seca”, sobre a necessidade de manter essa área do corpo humano sempre hidratada e livre de doenças.

### **Projetos e programas mantidos pela SAMF/PA:**

- **Programa de Qualidade de Vida do Servidor Fazendário:** Substituiu o Programa Bem Viver e é realizado em compatibilidade com as suas diretrizes nacionais, com o objetivo de promover a saúde física, mental, espiritual e social dos servidores e colaboradores da SAMF/PA.
- **Projeto Amoridade:** Implantado com o intuito de aproximar os servidores aposentados, por meio de encontros mensais em almoços e programações festivas internas na SAMF, de forma a fortalecer os laços de amizade, apreço e consideração entre servidores ativos e inativos.
- **Projeto DoAmor:** Realizado para incentivar a doação voluntária de sangue, em parceria com o Centro de Hemoterapia do Pará – HEMOPA e o Instituto de Hemoterapia de Belém – IHEBE, visto que servidores, colaboradores, familiares e amigos podem, em algum momento da vida, necessitar de doação de sangue para melhorar a sua qualidade de vida.

- **Projeto Vida S.A. (Sem Álcool):** Atividades idealizadas e, sobretudo, efetivadas em parceria com Alcoólicos Anônimos – A.A., com a transmissão de conhecimentos e troca de experiências sobre a doença do alcoolismo, que é também a doença da família e um estigma para a sociedade.

**Ações de prevenção e imunização:** No dia 15 de maio do corrente ano, houve vacinação, efetuada em parceria com a Fundação Assefaz, tendo sido disponibilizadas doses das vacinas Influenza (combate à gripe) a todos os servidores e colaboradores desta SAMF.

➤ No Setor de Enfermagem, são realizadas as atividades de vacinação, massoterapia, verificação de pressão arterial e peso de servidores. Referente ao controle da pressão arterial, observa-se que o índice mais elevado está entre os homens. Dos 62 servidores, 18 apresentaram pressão arterial elevada e entre as mulheres 05 do total de 62, conforme se demonstra na tabela abaixo. Índices como esses, requerem outras ações de QVT para incentivar o estilo de vida saudável.

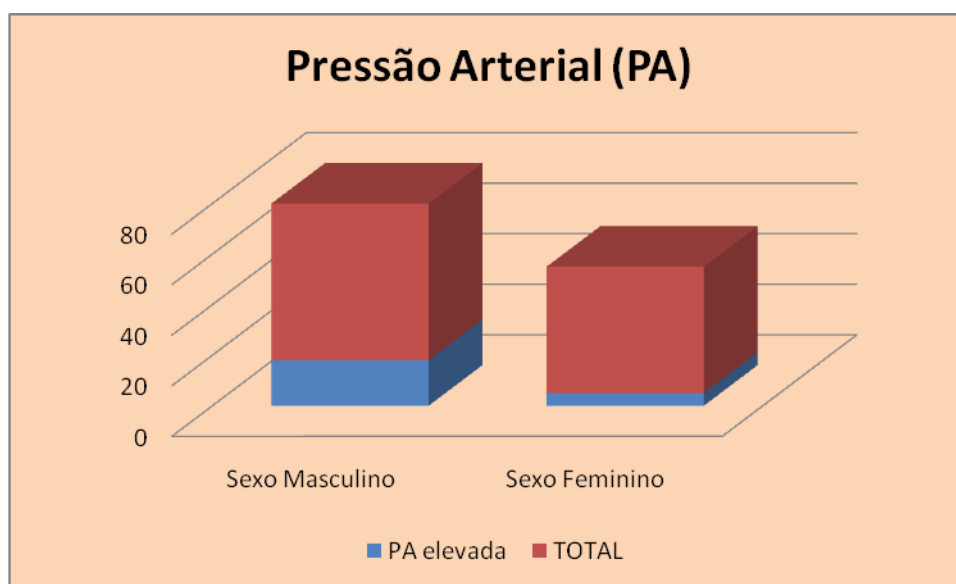

#### **Ações realizadas no 1º semestre:**

#### **Ações Solidárias:**

➤ **14/02: Colaboração financeira** – Incentivada a arrecadação de valores financeiros para doação à funcionária terceirizada Maria Ilda, que exercia o cargo de copeira, tendo em vista o término do contrato com a empresa, sem previsão para pagamento de rescisões trabalhistas.

➤ **17/02: Concessão de óculos** – Realizada em parceria com a Associação da Misericórdia Divina, Assistencial e Educacional – AMIDIFAE, em prol da jovem postulante ao noviciado Daniela Oliveira.

### Grupo de Convivência:

➤ **15/02: Atividade - O Primeiro Café:** Reunião de um grupo de pessoas, entre servidores e colaboradores, para um momento de oração ao Pai Celestial, e reflexão sobre temas atuais como a solidariedade, caridade, direitos humanos e outros, retratando a sua relação com o próximo e com o mundo. **Nesse primeiro evento, foi apresentado o vídeo “A fome no mundo” e do qual participaram 44 pessoas.**

➤ **24/05: Atividade - A Melhor Ação:** Apresentação do vídeo “Ao Meu Redor”, que retrata atitudes despercebidas do cotidiano e nas quais podemos refletir para mudar a nossa ação para que, de maneira aprimorada e/ou otimizada, busquemos o melhoramento do nosso “eu” e, especialmente, de nossa relação com o próximo.

### Outras ações:

➤ **16/02: Campanha de Doação de Sangue** - No carnaval, a divulgação foi realizada em parceria com o Centro de Hemoterapia do Pará – Fundação Hemopa, junto aos órgãos fazendários: SAMF, ESAF, PGFN e SRRF.

➤ **21 e 23/02: Programa Viva Melhor:** A Geap/PA, em parceria com a SAMF/PA, desenvolveu atendimento médico, nutricional e psicológico aos seus usuários, tendo em vista a sua divulgação no que se refere ao atendimento desses profissionais em caráter gratuito, proporcionando um retorno de benefícios aos seus usuários. Participaram 12 servidores.

➤ **22/02: Palestra: “Doença mental: Desafios e soluções”**, ministrada pela Andrea Rodrigues de Souza, psicóloga. Os participantes interagiram, de forma dinâmica, com a facilitadora. A palestra também foi realizada nessa parceria entre a SAMF e Geap.

➤ **20/03: Projeto Vida S.A. (Sem Álcool) – Dramatização: “A Colcha de Retalhos”**, apresentada por 10 (Dez) mulheres alcoólicas em recuperação e membros de Alcoólicos Anônimos. A encenação, na realidade, é vista como a costura de momentos difíceis das vidas dessas mulheres, que se costurados se transformam em uma colcha de retalhos, observando-se os lapsos de memória, também do período de seu alcoolismo ativo. Um retrato da realidade da mulher alcoólica, sempre mais estigmatizada na sociedade que os companheiros do sexo masculino.

➤ **03/05: Atividade “Minha pressão é 10”:** Campanha interna de verificação de pressão arterial e do Índice de Massa Corpórea – I.M.C. Participaram do evento: 53 servidores, terceirizados e estagiários, que tiveram oportunidades de verificar a sua P.A,

sendo que 11 (Onze) pessoas do sexo masculino e 1 (Uma) do sexo feminino estavam com a P.A. alterada para maior.

➤ **29/06: Implantação do Programa de Qualidade de Vida no Ministério da Transparência e Controladoria-Geral da União – CGU, em parceria com a SAMF:** Foi realizada também pela apresentação do vídeo “A fome no mundo”, cuja reflexão já se voltou para a situação vivenciada pelo próprio Órgão nesse primeiro semestre de 2017.

#### COMPRAS E CONTRATOS SUSTENTÁVEIS

**Objetivo 7:** Aprimorar os processos de compras e contratações, pautados por critérios de sustentabilidade, em conformidade com o exposto na Lei nº 8.666/1993 e no Decreto nº 7.746/2012.

#### TEMA VI

➤ Os Termos de Referência, Projetos Básicos e Editais seguem o padrão SPOA e estão voltados para os critérios de sustentabilidade para aquisição de produtos fabricados por fonte não poluidora, em cumprimento ao disposto no art. 5º, Inciso III da IN/MPOG nº 1/2010, Lei nº 8.666/93 e Decreto nº 7.746/2012 e art, 1º, inciso II da IN/MPOG Nº 05, de 25/07/2017.

➤ Os formulários do Plano Anual de Suprimento, constante do Manual de Contratações Públicas da SPOA, e a Relação de Materiais estão voltados para identificação das especificações técnicas sustentáveis e critérios de Sustentabilidade, em obediência à IN/MPOG/SLTI nº 01, de 19.01.2010, plenamente em uso pelos setores competentes.

➤ Há previsão contratual para que as prestadoras de serviços sejam pautadas pelo uso adequado e racional de recursos e equipamentos, a fim de atender às diretrizes de responsabilidade ambiental, recolhendo e descartando adequadamente materiais poluidores do meio ambiente, assim como lhes é exigido o uso de EPI's e a observância dos procedimentos para manutenção da sustentabilidade ambiental.

**Objetivo 8:** REDUZIR OS GASTOS E A EMISSÃO DE SUBSTÂNCIAS POLUENTES.

**Deslocamento de pessoa, considerando todos os meios de transportes, com foco na redução de gastos e de emissões de substâncias poluentes**

#### TEMA VII

➤ O gerenciamento da frota é controlado pelo Sistema Integrado de Administração de Serviços - SIADS, tanto no que diz respeito ao registro do tráfego diário, quanto à manutenção preventiva e corretiva dos veículos, sendo produzido o Mapa de Desempenho da Frota, que dá a visão geral do estado do veículo, como gasto com combustível e com conserto.

➤ No primeiro semestre de 2017, após avaliação realizada pelo Setor de Transportes e pela Comissão de Avaliação de Bens Móveis, foram disponibilizados para doação três veículos considerados antieconômicos. Os interessados pelo recebimento foram a Superintendência do Sistema Penitenciário do Estado do Pará - SUSIPE, a qual destinará os veículos para equipar as unidades prisionais da Região Metropolitana de Belém e do interior, e a Universidade Federal do Pará, que solicitou a doação do caminhão D-40/1987, para prestar serviços internos no campus universitário.

➤ Os procedimentos estão sendo executados para entrega dos veículos em julho/2017.

### CONTROLE DE VEÍCULO OFICIAL

Superintendência de Administração no Pará (SAMF/PA)

Período: Janeiro a Junho de 2017

A	B	C	D	E	F		G		H	I	J
VEICULO	PLACA	KM RODADOS	CONSUMO COMBUSTIVEL (LITROS)	KM / LITRO	VALOR DA DESPESA R\$					MÉDIA DESPESA R\$ / KM	
					COMB. (R\$)	MNT.(R\$)	CONS.	DPVAT (R\$)	TOTAL (R\$)		
FIAT PALIO	GMF 5046	2.671	648,52	4,12	2.600,44		R\$0,00	67,84	2668,28	1,00 (1,99)	
FIAT PALIO	OTM 1882	723	179,99	4,02	734,87	1.253,88	R\$0,00	67,84	2.056,59	2,84 (1,13)	
FIAT PALIO	OTM 3532	4.997	708,48	7,05	2419,95		R\$0,00	67,84	2487,79	0,50 (1,04)	
FIAT PALIO	OTM 3662	7.359	779,81	9,44	3.210,09		R\$0,00	67,84	3.277,93	0,45 (1,28)	
FORD RANGER	OFO 8353	2.885	492,07	5,86	1.659,61		R\$0,00	70,81	1.730,42	0,60 (0,64)	
FORD RANGER	OFS 0083	2.543	502,82	5,06	1.821,55		R\$0,00	70,81	1.892,36	0,74 (0,41)	
GM D 40 ¾	JTC 5741		0,00		0,00		R\$0,00	0,00	0,00	0 (1,39)	
KIA SORENTO	JVD 1951		0,00		0,00			67,84			
DESPESA R\$		21,178	3.311,69	6,39	12.446,51	1.253,88	R\$0,00	480,82	14.181,21	0,67 (0,94)	

COMB. = Combustível MNT. = Manutenção CONS. = Conservação

➤ Levando em consideração a média de despesas de 2016 para 2017 no mesmo período, houve uma considerável economia em relação aos gastos com combustível, manutenção, conservação e licenciamento, conforme análise de veículos abaixo:

## DESPESA COM VEÍCULOS

VEICULO	PLACA	2017	2016	PERCENTUAL MÉDIA DESPESA R\$ / KM
FIAT PALIO	GMF 5046	R\$ 1,00	R\$ 1,99	-49,87%
FIAT PALIO	OTM 1882	R\$ 2,84	R\$ 1,13	151,12%
FIAT PALIO	OTM 3532	R\$ 0,50	R\$ 1,04	-51,92%
FIAT PALIO	OTM 3662	R\$ 0,45	R\$ 1,28	-65,24%
FORD RANGER	OFO 8353	R\$ 0,60	R\$ 0,64	-6,60%
FORD RANGER	OFS 0083	R\$ 0,74	R\$ 0,41	80,75%
GM D 40 ¾	JTC 5741	R\$ 0,00	R\$ 1,39	-100,00%
KIA SORENTO	JVD 1951	R\$ 0,00	R\$ 0,0	0,0

➤ O Setor de Transportes continua analisando as solicitações de transporte para compartilhar os itinerários a fim de otimizar o fluxo de deslocamentos e reduzir o gastos com combustível.

### EDUCAÇÃO E CULTURA PARA A SUSTENTABILIDADE

**Objetivo 9:** Sensibilizar e capacitar para a importância da promoção do desenvolvimento sustentável e a compreensão do PLS como instrumento de efetivação do desenvolvimento sustentável. Estimular a cultura da sustentabilidade e o comprometimento do servidor através de sua ação cotidiana e da incorporação das diretrizes relacionadas à sustentabilidade ao planejamento na sua área de atuação.

### TEMA VIII

➤ A SAMF/PA utiliza os meios de comunicação que estão disponíveis para sensibilizar os servidores e órgãos parceiros para estimular a cultura da sustentabilidade, como por exemplo, a publicação do Plano de Logística Sustentável na página da intranet e encaminhamento via e-mail para dar conhecimento a todos na busca do comprometimento dos servidores com temas abordados no PLS. Na divulgação local, são aplicados, nas dependências dos prédios, adesivos com slogan que chamam a atenção para adoção de somente um copo descartável por dia, utilização da água sem desperdício, controle no uso de energia elétrica e ar condicionado, afixação nos quadros dos resultados dos indicadores, dentre outras ações corpo a corpo.



➤ A SAMF/PA faz parte da Rede A3P e divulga informações sobre sustentabilidade aos 11 (onze) órgãos integrantes da Subcomissão para Coleta Seletiva Solidária do MF/PA, Portaria nº 77/SAMF/GAB/PA, de 17/06/2016.

➤ Na SAMF/PA, as campanhas são contínuas para conscientização de uso de água, energia e papel, inclusive com a demonstração dos resultados dos últimos três anos:

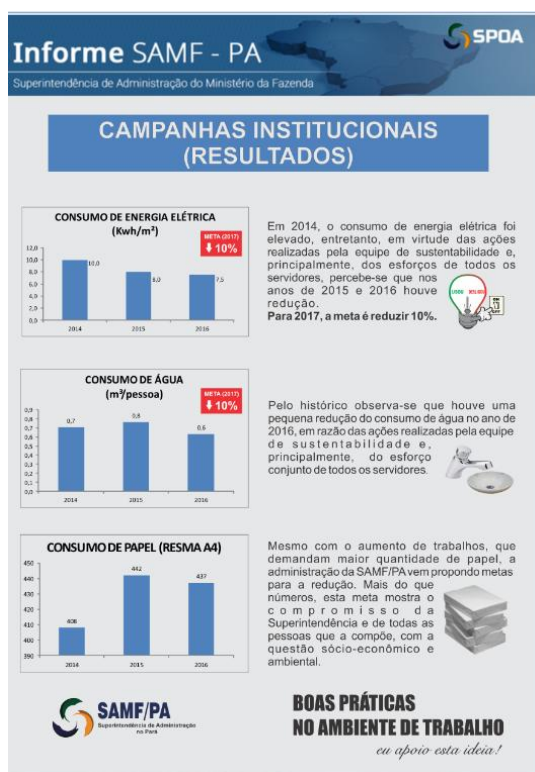

A SAMF/PA está no aguardo da divulgação do Curso de Sustentabilidade oferecido pelo Ministério do Meio ambiente na plataforma EAD aos órgãos integrantes da Agenda Ambiental da Administração Pública.

### **CONSIDERAÇÕES FINAIS:**

➤ O Sistema Esplanada Sustentável - SISPEs, que gerencia as despesas com energia elétrica e água, está sendo informado mensalmente pelo Gestor dos Indicadores.

➤ A SAMF/PA está cadastrando no Sistema de Monitoramento e Acompanhamento da Implementação da Coleta Seletiva Solidária - SMACS, as informações para Secretaria Executiva do Comitê Interministerial para Inclusão Social e Econômica dos Catadores de Materiais Reutilizáveis e Recicláveis - CIISC quanto à Coleta Seletiva Solidária.

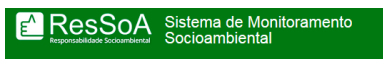

➤ A SAMF/PA é parceira da Agenda Ambiental da Administração Pública - A3P e o Sistema de Monitoramento Socioambiental - RESSOA, objetivando o registro dos dados e contribuir para a formação do primeiro banco de dados de consumo e ações de sustentabilidade desenvolvidas pela SAMF/PA, nos eixos estratégicos de eficiência energética, água, copos descartáveis, papel, transporte aéreo e terrestre, resíduos produzidos, resíduos destinados, contratações sustentáveis, qualidade de vida no trabalho, sensibilização e capacitação, e outros.



➤ As informações continuam sendo cadastradas no SISTEMA ZICA ZERO/Plano Nacional de Enfrentamento à Microcefalia, que monitora as ações contra o mosquito Aedes Aegypti, registrando no sistema às terças-feiras as ações realizadas na semana.

Belém/PA, 03 de agosto de 2017

Elaboração:

**Rosalva Caldas de Freitas**  
Infraestrutura Predial SAMF/PA

**Letícia Maria Furtado dos Santos**  
DPC/SAMF/PA